

# 2017 年护士执业资格考试真题



考试日期:5月6日~8日

考生姓名:\_\_\_\_\_

准考证号:\_\_\_\_\_

考场号:\_\_\_\_\_

## 专业实务

1. 为乙肝患者更换伤口敷料时, 患者血液溅入护士眼睛, 这种损伤属于

- A. 物理性损伤
- B. 机械性损伤
- C. 心理性损伤
- D. 生物性损伤
- E. 化学性损伤

2. 患者女, 40 岁。上腹隐痛 2 年, 餐后为甚, 近 1 周出现剧烈呕吐, 量多, 呕吐物含隔夜宿食。查体: 消瘦, 上腹部压痛, 有振水音。该患者长期呕吐可能会导致

- A. 高钾低氯性代谢性碱中毒
- B. 低钾低氯性代谢性碱中毒
- C. 高钾低氯性呼吸性碱中毒
- D. 低钾高氯性代谢性酸中毒
- E. 低钾低氯性代谢性酸中毒

3. 患儿男, 11 岁。以“流行性脑脊髓膜炎”入院治疗。查体: T 39.6 °C, P 108 次/分, R 20 次/分, BP 110 mmHg, 神志清楚, 呼吸规则, 双侧瞳孔等大, 吸氧持续 1~2 天, 患者会发生氧中毒的最低氧浓度是

- A. 60%
- B. 45%
- C. 70%
- D. 50%
- E. 80%

4. 患者女, 32 岁。淋浴受凉致发热 3 天, 体温持续 39.2 °C 以上, 最高达 40 °C。入院。此患者的体温属于

- A. 稽留热
- B. 波浪热
- C. 不规则热
- D. 间歇热
- E. 弛张热

5. 某患者因脑出血已在家卧床 2 个月, 大小便失禁, 不能自行翻身, 近日骶尾部皮肤出现红肿, 压制不褪色。为预防患者发生

其他并发症, 应着重指导家属学会的护理技术是

- A. 更换敷料
- B. 测量血压
- C. 被动运动
- D. 鼻饲营养
- E. 皮下注射

6. 患者男, 30 岁。持续高热, 医嘱: 血培养, 该化验的目的是

- A. 测定肝功能
- B. 测定血清酶
- C. 测定非蛋白氮含量
- D. 查找血液中的致病菌
- E. 测定电解质

7. 患者女, 72 岁。因脑梗死入院治疗。护士为其进行口腔护理前, 发现有义齿, 取下后应该放置于下列哪种杯子里

- A. 盛有 30% 酒精的杯子里
- B. 盛有 75% 的杯子里
- C. 干燥的密封盒内
- D. 盛有热水的杯子里
- E. 盛有冷水的杯子里

8. 护士处理医嘱时, 应首先执行的医嘱是

- A. 停止医嘱
- B. 临时医嘱
- C. 临时备用医嘱
- D. 长期备用医嘱
- E. 长期医嘱

9. 男, 72 岁。下肢瘫痪, 近期发现其骶尾部呈紫红色, 皮下有硬结和水疱, 该临床表现是褥疮的

- A. 淤血红润期
- B. 炎性红润期
- C. 炎性浸润期
- D. 淤血浸润期
- E. 溃疡期

10. 男性, 26 岁。民工, 在作业中不慎从高空坠落、头痛、呕吐急诊入院, 诊断脑挫裂伤。为预防脑水肿, 降低颅内压, 应采取的体位是

- A. 仰卧位
- B. 头高脚低位
- C. 半坐卧位
- D. 端坐位
- E. 俯卧位

11. 患者男, 50 岁。在建筑工地干活时被一铁钉扎伤, 医嘱予以破伤风肌内注射, 护士在给患者做皮试时

A. 当皮丘直径大于 1.5 cm 时, 红晕超过 4 cm 可以判断为结果阳性

B. 实验结果为阳性时, 可做破伤风脱敏试验

C. 破伤风皮试液的浓度是 1 500 IU/mL

D. 实验结果为阴性时, 余液 0.9 mL 与皮试剩余剂量做肌内注射

E. 当皮丘周围有伪足, 痒感时可以判断为阳性

12. 患者女, 36 岁。因“低热伴胸闷、气急 3 周”入院, 进一步检查后确诊为心包积液, 护士协助患者采取的正确体位是

- A. 左侧卧位
- B. 去枕平卧位
- C. 头低脚高位
- D. 右侧卧位
- E. 半坐卧位

13. 男性, 35 岁。发热 38.5 °C, 行物理降温。图示的哪个部位不合适放置冰袋

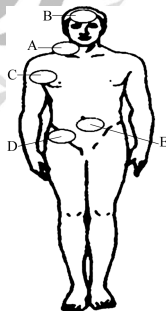

A. A

B. B

C. C

D. D

E. E

14. 某心脏病患者坚持自测脉搏并随时记录, 但最近其在做过心电图后发现自己的心率与脉率不一致, 心率 90 次/分, 脉率为 75 次/分。出现该现象最可能的原因是

A. 患者颅内压过高

B. 患者自测脉搏方法有误

C. 患者出现了洋地黄中毒

D. 患者发生了心房颤动

E. 患者发生了三度房室传导阻滞

15. 高血压危险分层是指

A. 10 年内发生肾脏疾病事件概率的大小

B. 5 年内发生心脑血管病事件概率的大小

C. 10 年内发生心脑血管病事件概率的大小

D. 10 年内发生视网膜病变概率的大小

E. 5 年内发生肾脏疾病事件概率的大小

16. 口服补液盐中加入葡萄糖的主要作用是

A. 补充电解质

B. 降低血清钾浓度

C. 使口服补液盐具有一定的渗透压

D. 增加肠道对水、钠重吸收

E. 预防酮症酸中毒

17. 患者男, 60 岁。搬举重物时突发严重腹痛, 呕吐数次, 腹胀不适。既往有右腹股沟斜疝病史。患者当前最首要的护理诊断是

A. 恐惧: 与突发严重腹痛有关

B. 潜在并发症: 休克

C. 营养失调: 低于机体需要量, 与呕吐有关

D. 体液不足: 与呕吐有关

E. 疼痛: 与腹股沟斜疝嵌顿有关

18. 患者男, 38 岁。因急腹症手术治疗,

术中见腹腔内少量淡黄色腹水,有粪臭味

- A.金黄色葡萄球菌
- B.大肠杆菌
- C.变形杆菌
- D.绿脓杆菌
- E.溶血性链球菌

19.患儿,9个月。呕吐,腹泻3天,尿量略少,皮肤弹性稍差,口唇微干,眼窝轻度凹陷,血清钠浓度为140 mmol/L。该患儿的失水量约占体重的

- A.0.04
- B.0.08
- C.0.1
- D.0.12
- E.0.14

20.患者男,65岁。诊断慢性呼吸衰竭,经过积极治疗,病情好转。护士给其进行呼吸功能锻炼前,应该评估的是

- A.体温
- B.脉搏
- C.营养
- D.尿量
- E.活动能力

21.为预防子宫内膜异位症的发生,月经期正确的做法是

- A.保持外阴清洁
- B.热敷下腹部
- C.禁食刺激性食物
- D.禁止性生活
- E.避免寒凉刺激

22.患者男,36岁。下楼梯时摔倒,臀部着地,X线检查:骶尾骨骨折。导致该患者骨折的最可能原因是

- A.扭转作用
- B.直接暴力
- C.挤压作用
- D.疲劳应力
- E.传导作用

23.患者男,45岁。因“足底被生锈的铁钉刺伤”就诊,医嘱注射破伤风抗毒素,患者

一周内使用过破伤风抗毒素。引起该患者发生过敏特异性抗体是

- A.IgA
- B.IgC
- C.IgG
- D.IgE
- E.IgM

24.患者女,35岁,职员。因双肘、胸、手指近端指间关节肿痛2年。加重2周,以类分湿关节炎收入院,医嘱给予泼尼松、布洛芬和青霉胺等药物治疗。现患者诉恶心、反酸和胃部不适。护士向患者解释引起此症状的原因最可能是

- A.病情加重
- B.青霉胺的不良反应
- C.泼尼松的不良反应
- D.布洛芬的不良反应
- E.未按照医嘱服药

25.患者女,53岁。到健康中心咨询早期发现子宫内膜癌的方法,接诊护士应该告诉患者的是

- A.每日冲洗阴道
- B.定期进行巴氏涂片
- C.避免久坐
- D.保持单一的性伴侣
- E.重视绝经后阴道流血

26.患者女,52岁。宫颈癌Ⅱb期,拟行手术治疗。术前行子宫动脉栓塞化疗术,注入顺铂,顺铂的药理作用为

- A.干扰核酸生物合成
- B.破坏DNA结构
- C.干扰转录过程和阻止RNA合成
- D.抑制拓扑异构酶活性
- E.抑制蛋白质核合成与功能

27.下列药物中引起再生障碍性贫血的是

- A.氯霉素
- B.氯丙嗪
- C.链霉素
- D.氨基糖苷类

- E. 头孢呋辛脂
28. 患儿男, 1 岁。因“发热、咳嗽、气促”就诊, 查体: 肺部闻及啰音, X 线见两肺斑片状阴影, 以肺炎收入院, 为评估患儿肺部的啰音变化, 重点听诊部位是
- 两侧乳头附近
  - 背部下方脊柱两旁
  - 锁骨上下窝
  - 两侧腋窝下
  - 背部肩胛区
29. 某甲状腺功能亢进症患者, 行基础代谢率测定时间宜在
- 下午 6 点、空腹和餐后
  - 清晨、空腹和静卧
  - 下午 4 点, 静卧
  - 午间 12 点、餐后和静卧
  - 下午 2 点, 静卧
30. 评估睡眠障碍最重要的检查方法是
- 头颅 CT
  - 脑电图
  - 头颅 DSA
  - 头颅 MRI
  - 头颅 X 线
31. 某血站违反有关操作规程和制度采集血液, 责令其改正的部门是
- 县级以上的地方人民政府卫生计生行政部门
  - 县级以上的地税机构
  - 县级以上的行业协会
  - 县级以上的卫生防疫机构
  - 县级以上的医疗保健机构
32. 不属于患者家属角色特征的是
- 患者护理计划实施的参与者
  - 患者生活的照料
  - 患者原有社会功能的替代者
  - 患者心理的支持者
  - 患者病痛的共同承受者
33. 患者对护理工组的满意度属于
- 护理服务质量评价指标
  - 终末质量评价指标
  - 主观感受度评价指标
  - 要素质量评价指标
  - 环节质量评价指标
34. 某患者住院期间因输入不合格血液导致感染乙型肝炎, 其索要赔偿的机构为
- 当地疾病控制中心
  - 当地卫生计生行政部门
  - 血站及医院
  - 当地公安部门
  - 执行输血操作的护士
35. 某市血站工作人员, 在进行血液质量检查时发现某献血者为艾滋病病人
- 6 小时内向当地卫生防疫机构上报传染病报告卡
  - 48 小时内向当地卫生防疫机构上报传染病报告卡
  - 4 小时内向当地卫生防疫机构上报传染病报告卡
  - 24 小时内向当地卫生防疫机构上报传染病报告卡
  - 12 小时内向当地卫生防疫机构上报传染病报告卡
36. 患者男, 72 岁。因“急性左心衰, 心房颤动”急诊入院, 输液过程中突然出现肺动脉栓塞经抢救, 提出医疗事故鉴定申请, 当地卫生行政部门应在当事人提出申请几日内移送上一级主管部门
- 21 天
  - 14 天
  - 3 天
  - 7 天
  - 10 天
37. 护士与患者家属沟通中, 错误的是
- 尊重患者家属
  - 给予患者家属心理支持
  - 指导患者家属对患者进行生活照顾
  - 指导患者家属参与患者的护理过程
  - 指导患者家属参与患者的治疗过程

## 实践能力

1. 患者男, 30 岁。晨 7 时测得血压 142/82 mmHg。此次测得的血压值属于

- A. 轻度高血压
- B. 正常血压
- C. 重度高血压
- D. 正常高值
- E. 中度高血压

2. 对心功能不全的患者进行饮食指导, 正确的是

- A. 在应用排钠利尿剂时, 应严格限制钠盐的摄入
- B. 以清淡易消化的饮食为主
- C. 服用螺内酯利尿时应鼓励患者多摄入含钾食物, 如鲜橙汁、香蕉等
- D. 可适当增加热量的摄入
- E. 重度心力衰竭患者每日的钠盐摄入量应小于 6 克

3. 患者男, 42 岁。急性前壁心肌梗死, 入住 CCU 病房, 嘱其绝对卧床休息, 给予吸氧, 心电监护: 室性期前收缩。首选的药物是

- A. 西地兰
- B. 硝酸甘油
- C. 阿托品
- D. 利多卡因
- E. 地西洋

4. 患儿男, 9 岁。自幼发现心脏杂音, 易患感冒, 诊断为先天性心脏病, 肺动脉口狭窄, 听诊其心脏可发现的是

- A. 胸骨左缘第 3~4 肋间舒张期杂音
- B. 心尖区收缩期吹风样杂音
- C. 胸骨左缘第 2 肋间连续性机器样杂音
- D. 胸骨左缘第 2 肋间收缩期杂音, 肺动脉瓣第 2 音减弱
- E. 胸骨左缘第 2 肋间收缩期杂音, 肺动脉瓣第 2 音亢进

5. 患者女, 27 岁。心慌气短 8 年, 反复咯血 2 年, 近 2 日咯血不止。查体: 双颊紫红, 唇发绀, 心率 120 次/分; 心尖区有舒张期杂音; 下肢无浮肿, 肝脾不大, 患者出现心尖区舒张期杂音的最可能原因是

- A. 二尖瓣关闭不全
- B. 肺动脉瓣狭窄
- C. 心包炎
- D. 主动脉瓣狭窄
- E. 二尖瓣狭窄

6. 患儿男, 7 岁。自幼气促, 今日在学校剧烈活动后出现晕厥, 门诊查体: 胸骨左缘第 2 肋间可闻及粗糙喷射样收缩期杂音, 为进一步明确诊断, 最有价值的检查是

- A. 核磁共振
- B. 心电图
- C. 胸部 X 线
- D. 彩色多普勒超声
- E. CT

7. 患者男, 37 岁。患下肢静脉曲张, 医嘱使用弹力袜以延缓病情进展。护士告诉患者每天开始穿弹力袜的最佳时间是

- A. 晚上上床睡觉前
- B. 感到患肢酸胀时
- C. 早晨出门上班前
- D. 午间休息时
- E. 清晨起床前

8. 患者女, 40 岁。因触电导致意识丧失、心脏骤停。正确的抢救措施是

- A. 胸外按压的频率至少 100 次/分
- B. 胸外按压位置为胸骨 1/2 交界处
- C. 按压/通气比例是 15 : 2
- D. 胸外按压的频率至少 80 次/分
- E. 将患者平放于软床上

9. 患者, 女, 31 岁。下肢表浅静脉曲张, 给予保守治疗。下列会加重病情的行为是

- A. 避免久立

- B.防止便秘
- C.适当休息,抬高患肢
- D.戒烟
- E.坐位时双膝交叉

10.患者男,72岁。突发呼吸困难,端坐呼吸,自诉胸闷、气促、烦躁不安。查体:血压 196/110 mmHg,呼吸 30 次/分,脉搏 140 次/分,肺底部可闻及干、湿啰音,心律齐,双下肢未见水肿。最可能的诊断是

- A.高血压脑病
- B.右心衰
- C.左心衰
- D.呼吸衰竭
- E.全心衰

11.患者男,70岁,因“慢性咳嗽、咳痰 20 年,进行性呼吸困难 3 年,症状加重 1 周”,拟诊“慢性阻塞性肺疾病、肺心病”收入院。提示患者并发右心衰的体征是

- A.半坐卧位
- B.双侧颈静脉充盈
- C.双肺弥漫性湿罗音
- D.眼睑浮肿
- E.口唇发绀

12.患者女,41岁。患有肥厚型心肌病,因胸痛 1 小时急诊入院。首要的护理措施是

- A.给予 1~2 L/min 吸氧
- B.建立静脉通路
- C.绝对卧床
- D.给予高热量饮食
- E.预防呼吸道感染

13.肥厚心肌病是以哪个部位肥厚为特征

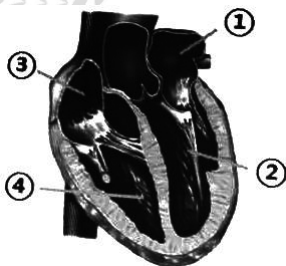

- A.①+③
- B.①+②
- C.②+④
- D.①
- E.③+④

14.患者男,45岁。梗阻性肥厚型心肌病,病情稳定。今日来院复查时测血压为 150/90 mmHg,护士应指导患者避免使用

- A.氢氯噻嗪
- B.硝酸甘油
- C.阿替洛尔
- D.美托洛尔
- E.硝苯地平

15.引起病毒性心肌炎最常见的病毒是

- A.疱疹病毒
- B.柯萨奇病毒
- C.肝炎病毒
- D.流感病毒
- E.轮状病毒

16.血栓闭塞性脉管炎缺血障碍期的表现是

- A.游走性动脉血管闭塞
- B.反复性动脉血管闭塞
- C.复发性游走性动脉炎
- D.复发性游走性静脉炎
- E.患肢动脉搏动消失

17.患儿男,3岁。青紫型先心病,准备择期手术,护士在护理患儿时要注意保证入量,防止脱水,其目的是防止

- A.肾功能衰竭
- B.休克
- C.心力衰竭
- D.形成血栓
- E.便秘

18.患者男,50岁。诊断为风湿性心瓣膜病入院。目前该患者自觉活动无力,非常焦虑。责任护士对其解释引起活动无耐力的最主要相关因素是

- A.肺淤血致呼吸困难
- B.心排血量减少致组织缺血

C.胃肠道缺血致营养不良

D.体循环淤血致机体水肿

E.冠状动脉灌注不足致心肌收缩无力

19.患者女,60岁。右小腿有蚓状血管隆起,蜿蜒迂曲,扩张,久站、久坐时,感下肢沉重,酸胀,下肢皮肤色素沉着,皮肤无破损,Trendelenburg 试验阳性。

第1问:该患者最可能发生了

A.下肢静脉曲张

B.动脉硬化

C.下肢深静脉血栓

D.下肢皮肤慢性感染

E.血栓闭塞性脉管炎

第2问:目前主要的护理措施是

A.知识缺乏

B.活动无耐力

C.焦虑

D.感染

E.组织灌注不足

20.患者男,43岁。上腹部隐痛,腹胀,暖气1年。胃镜检查报告:慢性浅表性胃炎,胃粘膜检测出幽门螺杆菌。对促进疾病康复最根本的护理措施是

A.观察并记录患者每天进餐的次数、量

B.遵医嘱给予抗幽门螺杆菌感染治疗

C.及时向患者及家属介绍本病的病因

D.嘱患者卧床休息,保持心态平和

E.指导患者食用富含营养、有足够热量的食物

21.患者女,56岁。痔疮术后第3日,患者出现心慌、出冷汗、面色苍白并伴有肛门坠胀感,敷料渗血较多,考虑患者最可能出现了

A.创面出血

B.切口感染

C.尿潴留

D.便秘

E.肛门狭窄

22.患者男,18岁。急性右上腹痛3天入院,腹痛为钻顶样痛,间断发作,拟行B超

检查,检查前饮食指导最恰当的是

A.术前1日少渣饮食

B.术前12小时禁食

C.术前1日低脂饮食

D.无需特殊准备

E.术前1日高脂饮食

23.关于急性重症肝炎的饮食指导,正确的叙述是

A.高碳水化合物、高维生素饮食

B.高蛋白、高碳水化合物饮食

C.低蛋白、高脂肪饮食

D.富含维生素的清淡饮食

E.高蛋白、低脂肪饮食

24.患者男,36岁。空腹时上腹饥饿样疼痛3年,进食后可明显缓解,冬春季好发,对其饮食指导正确的是

A.多饮牛奶

B.增加粗纤维蔬菜

C.少食多餐

D.睡前进食

E.禁碱性食物

25.患者女,43岁。十二指肠溃疡病史3年余,近3天来腹痛加剧,伴反复大量呕吐,幽门梗阻,护士应重点收集的资料是

A.营养状况

B.疼痛的性质

C.睡眠情况

D.呕吐物的性状

E.用药情况

26.下列药物中均为幽门螺杆菌治疗方案药物的是

A.多潘立酮+奥美拉唑+克拉霉素+枸橼酸铋钾

B.硫酸镁+多潘立酮+甲硝唑+阿莫西林

C.奥美拉唑+克拉霉素+阿莫西林+枸橼酸铋钾

D.红霉素+奥美拉唑+阿莫西林+枸橼酸铋钾

E.青霉素+克拉霉素+甲硝唑+枸橼酸铋钾



27. 患者男, 27 岁。因“上腹部不适, 食欲减退, 黑便一次”就诊, 诊断为慢性胃炎。护士对其进行评估后告知, 慢性胃炎根本不用担心。护士应对其进行的健康教育应是

- A. 预后指导
- B. 心理指导
- C. 用药指导
- D. 饮食指导
- E. 疾病知识指导

28. 患者男, 45 岁。直肠肛管检查时取膝胸位, 病变部位为 11 点, 若患者改为截石位时, 其病变部位是

- A. 5 点
- B. 11 点
- C. 9 点
- D. 7 点
- E. 3 点

29. 患者女, 41 岁。因“急性胰腺炎”收治入院。患者主诉剧烈腹痛, 宜选用的药物是

- A. 地西洋
- B. 苯巴比妥
- C. 吗啡
- D. 阿司匹林
- E. 哌替啶

30. 患者女, 36 岁。以“突发腹痛 3 小时”急诊入院。患者自诉午饭后 1 小时出现症状, 既往患胃溃疡 10 年。在没有明确诊断前, 应采取的护理措施是

- A. 解痉止痛
- B. 流质饮食
- C. 腹部热敷
- D. 胃肠减压
- E. 保留灌肠

31. 细菌性肝脓肿最常见的早期症状为

- A. 寒战高热
- B. 肝区疼痛
- C. 黄疸
- D. 食欲减退
- E. 乏力

32. 门脉高压患者出血的特点是

- A. 以呕血为主, 可自行停止
- B. 以便血为主, 可自行停止
- C. 有呕血、便血, 可自行停止
- D. 有呕血、便血, 不能自行停止
- E. 出血量小, 可自行停止

33. 患者男, 20 岁。30 分钟前被刀刺左前胸部, 咯血痰, 呼吸困难, 查体: 血压 101/71 mmHg, 脉搏 99 次/分, 左前胸有轻度皮下气肿, 左锁骨中线 4 肋间可见 5 cm 长创口, 随呼吸有气体进出伤口响声。该患者最可能的诊断是

- A. 张力性气胸
- B. 闭合性气胸
- C. 肋骨骨折
- D. 血胸
- E. 开放性气胸

34. 患者女, 30 岁。因“高热 3 天, 伴呼吸困难”以肺部感染入院, 入院后给予面罩吸氧未见好转, 患者精神紧张。查体: 脉搏 114 次/分, 呼吸 36 次/分, 血压 115/75 mmHg, 血气分析:  $\text{PaO}_2$  50 mmHg,  $\text{PaCO}_2$  35 mmHg。X 线胸片: 双肺可见大片致密阴影, 考虑存在 ARDS。目前首先应给予的有效处理是

- A. 镇静
- B. 物理降温
- C. 静脉输液
- D. 机械通气
- E. 鼻导管吸氧

35. 关于慢性肺源性心脏病患者的出院健康教育, 不正确的是

- A. 家庭氧疗时给予 4~6 L/分氧气吸入
- B. 肺心功能失代偿期应卧床休息
- C. 睡眠不好时慎用镇静剂
- D. 少食多餐
- E. 预防上呼吸道感染

36. 患者男, 28 岁。打篮球时胸部受撞击, 诊断为胸部软组织挫伤, 6~7 根肋骨骨折, 血气胸。该患者骨折最适宜的固定方法是

- A.采用宽胶布条固定胸廓  
B.采用牵引支架固定胸廓  
C.采用多带条固定胸廓  
D.采用不锈钢丝固定肋骨断端  
E.采用弹性胸带固定胸廓
- 37.患者女,40岁。支气管哮喘,感冒3天,今晨突发胸闷,咳嗽,咳黄色脓痰,继而昏睡,不易唤醒,紧急行
- A.雾化吸入  
B.吸氧  
C.指导呼吸  
D.体位引流  
E.机械吸痰
- 38.护士对肺结核患者进行病情观察时,发现下列何种情况提示病情较重
- A.低热盗汗,颧部潮红  
B.软弱疲乏,精神不振  
C.食欲减退,体重减轻  
D.高热不退,脉搏快速  
E.胸闷不适,咳嗽咳痰
- 39.患者男,30岁。儿童时曾患麻疹肺炎,被诊断为支气管扩张已10余年。近1周末咳嗽、咳痰加重,痰呈脓性,首选护理措施是
- A.指导有效咳嗽  
B.导管吸痰  
C.拍背  
D.体位引流  
E.湿化呼吸道
- 40.慢性肺源性心脏病患者出现下肢水肿的主要原因是
- A.左心功能不全  
B.右心功能不全  
C.肾功能不全  
D.呼吸衰竭  
E.下肢静脉血栓
- 41.患者女,37岁。行胆总管切开取石,T管引流术,术后15天,T管引流液清亮,约200 mL/日,无腹痛腹胀,试夹管24~36小时未出现不适,皮肤及巩膜黄疸消退,T管造影示胆道通畅,针对患者目前状况可考虑的是
- A.带T管出院  
B.拔出T管  
C.继续更换T管  
D.继续保留T管两周  
E.继续保留T管一周
- 42.患者男,18岁。支气管哮喘2年,同时使用几种气雾剂治疗。正确的使用顺序是
- A.先用支气管扩张剂,再用激素类气雾剂  
B.先用激素类气雾剂,再用支气管扩张剂  
C.先用激素类气雾剂,再用茶碱类气雾剂  
D.先用支气管扩张剂,再用茶碱类气雾剂  
E.先用茶碱类气雾剂,再用支气管扩张剂
- 43.诊断急性呼吸窘迫综合征的必要条件是
- A.  $PaCO_2/FiO_2 < 300$   
B.  $PaCO_2/FiO_2 < 200$   
C.  $PaO_2/FiO_2 < 300$   
D.  $PaO_2/FiO_2 < 200$   
E.  $PWCP/FiO_2 < 18 \text{ mmHg}$
- 44.患者男,54岁。慢性咳嗽咳痰6年,气促3年,逐渐加重。X线胸片示肋间隙增宽,两肺透亮度增加,右上圆形透亮区,两下肺纹理增粗紊乱。
- 第1问:下列护理措施不正确的是
- A.避免感冒  
B.鼓励患者晨跑增强体质  
C.避免过敏刺激  
D.练腹式呼吸锻炼肺活量  
E.戒烟
- 第2问:患者因剧烈咳嗽后出现胸痛,呼吸困难。查体,右胸叩诊鼓音,呼吸音消失,发绀,该患者最可能发生了
- A.干性胸膜炎

- B.急性肺栓塞  
 C.肺不张  
 D.自发性气胸  
 E.急性心肌梗死
- 45.患儿男,9岁。猩红热,处于恢复期,躯干见糖皮样脱屑,手掌足底可见大片状脱皮。此时针对皮肤的护理措施,正确的是
- A.等待脱皮慢慢自行脱落  
 B.肥皂水清洁皮肤  
 C.局部涂炉甘石洗剂  
 D.消毒药水浸渍洗衣服  
 E.局部涂金霉素软膏
- 46.初产妇,27岁。顺产后第14天,护士评估其子宫复旧情况,下列情况说明子宫复旧不良的是
- A.宫颈内口关闭  
 B.子宫颈外口呈“一”形  
 C.子宫内膜尚未充分修复  
 D.耻骨联合上方可触及宫底  
 E.产妇有白色恶露
- 47.孕妇,31岁,G1P0,孕37周。腹部检查:宫底触到圆而硬的胎儿部分,胎心在脐部上方听得最清楚,该孕妇的胎先露为
- A.肩先露  
 B.臀先露  
 C.额先露  
 D.面先露  
 E.枕先露
- 48.关于预防子宫破裂措施的叙述,错误的是
- A.瘢痕子宫者提前入院待产  
 B.应用缩宫素时应有专人监护  
 C.有剖宫产史者应按高危妊娠管理  
 D.避免多次人工流产  
 E.羊水过多破膜时,应使羊水迅速流出
- 49.下列情况下,可以行输卵管结扎术的是
- A.腹部皮肤有感染者  
 B.严重的神经官能症者  
 C.24h内有2次体温达到或超过37.5℃者  
 D.患者全身性疾病不宜生育者  
 E.各种疾病的急性期
- 50.患者女,26岁。妊娠10周,今日突然出现阵发性下腹痛,阴道大量流血伴小块组织物排出,血压90/60 mmHg,该患者最可能发生了
- A.不全流产  
 B.习惯性流产  
 C.先兆流产  
 D.完全流产  
 E.难免流产
- 51.产妇,足月顺产一男婴,产后3天出现发热,体温39.2℃,检查发现双乳红肿胀痛,有硬结,诊断为乳腺炎目前最恰当的处理措施是
- A.无需处理  
 B.新生儿吸允  
 C.局部湿敷  
 D.抗生素治疗  
 E.按摩乳房
- 52.患者女,26岁。腹痛急诊入院。查体:面色苍白,急性失血性面容;血压80/50 mmHg;腹部有明显的压痛及反跳痛,叩诊移动性浊音阳性,妊娠试验阳性,给予后穹窿穿刺,抽出不凝血5 mL,初步诊断异位妊娠。该患者的首要护理措施是
- A.观察阴道流血情况  
 B.给予心理护理  
 C.遵医嘱建立静脉通路  
 D.遵医嘱抗炎治疗  
 E.遵医嘱给予吸氧
- 53.某产妇,30岁。3周前剖宫产分娩一男婴。3小时前开始阴道出血,量多。最可能的诊断是
- A.功能失调性子宫出血  
 B.产褥感染  
 C.晚期产后出血  
 D.产后出血  
 E.葡萄胎
- 54.某产妇经阴道分娩后,主诉会阴切口

处疼痛剧烈样有肛门坠胀感,应考虑其发生了

- A. 切口水肿
- B. 产后便秘
- C. 胎盘残留
- D. 尿潴留
- E. 阴道后壁血肿

55. 孕妇, 30 岁。妊娠 37<sup>+5</sup> 周, 因突发持续性腹痛, 伴阴道流血就诊。腹部检查: 子宫硬如板状, 有压痛。该孕妇最可能

- A. 胎盘早剥
- B. 羊水栓塞
- C. 前置胎盘
- D. 先兆流产
- E. 流产

56. 妊娠合并心脏病孕妇为避免心脏负荷, 整个孕期体重增加不应超过

- A. 25 kg
- B. 10 kg
- C. 5 kg
- D. 15 kg
- E. 20 kg

57. 某初产妇, 26 岁。正常分娩后, 子宫复旧符合正常规律的是

- A. 产后 2 周在腹部扪及宫底
- B. 产后 6 周子宫如孕 50 天大小
- C. 产后 6 周子宫内膜全部修复
- D. 产后 6 周时宫颈恢复正常形态
- E. 产后 2 周为血性恶露

58. 孕妇, 34 岁。孕 1 产 0, 单活胎, 孕 39 周。于今晨 6:00 出现规律宫缩, 当晚 21:00 在会阴常规消毒下自娩一体重 3 800 g 活女婴, 流血不多, 会阴 I 度裂伤, 予皮内缝合。责任护士对其进行健康教育宣教, 不恰当的内容是

- A. 强调母乳喂养的重要性, 产后 1 小时内开始哺乳
- B. 产后 24 小时应卧床休息, 以免伤口裂开和子宫脱垂
- C. 产后第 2 日可以室内随意走动

D. 产后 2 周开始做膝胸卧位, 预防子宫后倾

E. 注意子宫复旧及恶露情况, 注意清洁卫生

59. 早产儿, 32 周。出现神经系统症状, 诊断为新生儿颅内出血, 护理措施正确的是

- A. 保持头低脚高位
- B. 惊厥时晃动患儿
- C. 每小时测一次体温
- D. 每 2 小时喂奶一次
- E. 避免搬动患儿

60. 患儿男, 2 岁。平日多汗, 易惊, 睡眠不安。今日晒太阳后突然出现抽搐 2 次, 每次 1 分钟左右, 抽搐间期活泼如常, 为明确抽搐的原因, 护士应重点评估的指标是

- A. 头颅 CT
- B. 血糖
- C. 血钙
- D. 脑电图
- E. 血钾

61. 以下现病史符合新生儿病理性黄疸的是

- A. 母亲血型 A 型, 患儿血型 B 型
- B. 母亲血型 A 型, 患儿血型 O 型
- C. 血清总胆红素逐渐加重, 每日上升 2 mg/dl
- D. 黄疸持续时间足月儿 > 1 周
- E. 生后 24 小时内出现黄疸

62. 患者男, 35 岁。15 分钟前因汽车撞伤造成肋骨骨折入院, 肋骨断端向内移位, 该患者最不可能发生的是

- A. 气胸
- B. 咯血
- C. 皮下气肿
- D. 胸腔积液
- E. 血痰

63. 患者女, 28 岁。被人发现昏迷呈休克状态, 室内有火炉, 并且发现有安眠药空瓶。查体: 体温 36℃, BP 90/60 mmHg, 四肢厥冷, 腱反射消失, 血液的 COHb 为 60%, 对该患者首要的治疗方法是

- A. 高压氧疗法  
B. 血液透析  
C. 20% 甘露醇 250 mL 快速静脉滴注  
D. 冬眠疗法  
E. 能量合剂疗法
64. 患者男, 43 岁。胸部挤压伤。查体: 左侧胸廓塌陷畸形, 双侧骨擦征阳性, 双肺呼吸音减弱。X 线: 左侧第 3~7 肋骨骨折, 右侧 3~8 肋骨骨折。此时该患者的首要评估内容是
- A. 是否可以维持有效气体交换  
B. 是否有药物过敏史  
C. 生命体征是否平稳  
D. 疼痛是否可以耐受  
E. 体温是否正常
65. 患者, 女, 28 岁。车祸后急诊入院。初步诊断为骨盆骨折合并腹膜后出血。静脉通路宜建立在
- A. 上肢或下肢  
B. 下肢或颈部  
C. 上肢或颈部  
D. 左下肢  
E. 右下肢
66. 患儿男, 3 岁。因“进食花生时突然剧咳, 面色发绀”就诊, 行支气管镜取出的时间应为
- A. 1 小时后  
B. 即刻  
C. 24 小时后  
D. 12 小时后  
E. 4 小时后
67. 浅 II 度烧伤的损伤范围是
- A. 角质层  
B. 生发层  
C. 真皮浅层  
D. 皮肤全层  
E. 真皮深层
68. 患者男, 20 岁。因车祸撞伤右上腹部, 表现有明显的腹膜刺激征, 应首先考虑的是
- A. 肝破裂  
B. 脾破裂  
C. 胆囊破裂  
D. 胃破裂  
E. 肾破裂
69. 一成年女性, 左肘关节以下包括左前臂和左手, 被开水烫伤, 烧伤面积
- A. 9%  
B. 21%  
C. 18%  
D. 11%  
E. 5%
70. 最易发生骨折的肋骨是
- A. 第 11~12 肋  
B. 第 7~10 肋  
C. 第 4~7 肋  
D. 第 4~5 肋  
E. 第 1~3 肋
71. 患者男, 27 岁。打篮球时突然出现上腹部剧烈绞痛, 放射至下腹及会阴部位, 伴面色苍白、冷汗, 恶心、呕吐, 患者肾区叩击痛阳性。入院诊断为尿路结石。应首先为患者进行的处理措施是
- A. 准备手术用品  
B. 应用抗感染药  
C. 提供饮料  
D. 采集血标本  
E. 肌内注射解痉止痛药
72. 子宫内膜异位症患者卵巢病变最常见的是
- A. 卵巢恶性肿瘤  
B. 卵巢黄体囊肿  
C. 卵巢滤泡囊肿  
D. 卵巢炎性包块  
E. 卵巢巧克力囊肿
73. 患者女, 18 岁。经期持续 10 天, 量较多, 诊断为功能失调性子宫出血, 给予口服大剂量己烯雌酚治疗。患者询问用药的目的。正确的解释是
- A. 促进女性生殖器官全面发育而止血

- B.促进子宫内膜迅速转化而止血
- C.促进子宫内膜呈分泌期而止血
- D.增强子宫平滑肌张力而减少出血
- E.短期内修复子宫内膜创面而止血

74.患者男,35岁。半年前无明显诱因出现敏感、多疑,认为同事在背后说他的坏话,阻碍其工作,常出现冲动行为,诊断为“精神分裂症”入院治疗。对该患者的护理措施中,恰当的是

- A.尽量满足患者的一切要求
- B.隔离患者,避免与其他人接触
- C.避免在患者面前低声交谈
- D.协调患者与同事关系
- E.让患者认识到其感觉是疾病症状

75.对于强迫症患者,在其自愿参与下,要求患者在出现强迫动作前与护士

- A.建立护患关系
- B.落实护理计划
- C.减少和控制症状
- D.减少诱发因素
- E.改善错误的行为

76.如图所示,属于风湿热特殊皮肤表现的是

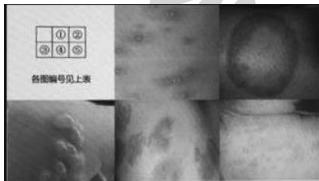

- A.图4
- B.图1
- C.图3
- D.图5
- E.图2

77.患者女,28岁。SLE病史3年,病情不稳定,近来无明显诱因下出现持续性头痛,日渐加重,但血压正常,无发热,神志清醒,头颅CT未见异常。常规止痛治疗无效,目前最佳的治疗方案是

- A.口服非甾体抗炎药
- B.甘露醇快速静脉滴注

- C.口服小剂量激素
- D.大剂量激素冲击
- E.大剂量CTX冲击

78.关于系统性红斑狼疮的叙述,错误的是

- A.狼疮肺炎有时与肺部继发感染很难鉴别
- B.肾组织多有病理改变
- C.在心血管受累中,可累及心肌、心包及心内膜
- D.累及脑膜者,可称之为神经狼疮(NP狼疮)
- E.有血清转氨酶升高者,多伴有肝肿大和黄疸

79.患者女,23岁。发热,并出现特征性皮肤损害,如图所示,治疗本病的首选药物是

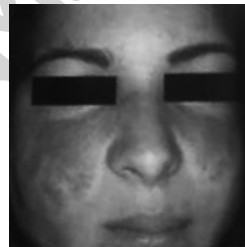

- A.环磷酰胺
- B.布洛芬
- C.阿司匹林
- D.吡喹酮
- E.糖皮质激素

80.关于原发性胃癌的叙述,错误的是

- A.早期无明显症状及体征
- B.血液转移为晚期胃癌最主要的转移途径
- C.发生于胃窦部
- D.手术是治疗胃癌的首选方法
- E.早期均会出现恶心、呕吐宿食及进食梗阻感

81.患者,女,35岁,妊娠10周。行负压吸宫术后不规则阴道出血3个月余。在当地医院诊断“绒毛膜癌”转本院做进一步治

疗。患者主诉近来出现不明原因咳嗽,胸痛,反复咯血,胸片见片状阴影,首先考虑患者发生了

- A.胸膜炎
- B.肺结核
- C.肺脓肿
- D.肺转移
- E.肺炎

82.患者男,56岁。原发性肝癌行肝叶切除术,术后嘱其避免过早活动的目的是

- A.减少能量消耗
- B.避免肝断面出血
- C.利于有效引流
- D.保存体力
- E.利于肝细胞再生

83.关于子宫颈癌的叙述,正确的是

- A.多为鳞癌和腺癌,以腺癌为主
- B.转移途径以直接蔓延和淋巴转移为主,血行转移极少见
- C.病变多发生在子宫颈外口处
- D.宫颈原位癌不属于宫颈上皮内瘤样变
- E.可表现为菜花型、浸润型、溃疡型三种类型

84.患者女,52岁。宫颈癌Ⅱb期,拟行手术治疗。行子宫动脉栓塞化疗术,术后穿刺点包扎的时间是

- A.12小时
- B.24小时
- C.6小时
- D.3小时
- E.8小时

85.患者男,43岁。因“尿频、尿急、尿痛,偶有血尿”来院就诊,经检查确诊为膀胱癌。

第1问:膀胱癌最可能发生的部位是

- A.膀胱后壁
- B.膀胱角
- C.膀胱颈
- D.膀胱三角区

E.膀胱底

第2问:患者行膀胱部分切除术后,尿管引流出血性液体致使患者很紧张。此时错误的护理措施是

- A.遵医嘱给予止血药物
- B.解释原因,消除其紧张情绪
- C.严密观察出血情况
- D.继续高压膀胱冲洗
- E.保持引流管通畅,定时挤压

第3问:该患者出院后一直坚持复查和治疗,最重要的治疗是

- A.介入治疗
- B.免疫治疗
- C.放射治疗
- D.抗感染治疗
- E.化疗(膀胱灌注)

86.患者女,20岁。诊断特发性血小板减少性紫癜,由于病情反复发作,患者对治疗缺乏信心,住院期间曾多次拒绝服药,护士及时给予心理指导。现病情好转,准备出院,遵医嘱继续服用糖皮质激素,护士对其进行出院指导,不正确的是

- A.预防感冒
- B.如有不适随时就诊
- C.加强营养
- D.学会自我监测病情
- E.根据自我感觉自行调药

87.患者女,40岁。因“再生障碍性贫血、发热”住院治疗,患者目前血红蛋白85g/L,血小板计数 $48 \times 10^2/L$ ,今日在治疗过程中出现高热抽搐,此时最适宜的护理措施是

- A.肌内注射退热剂
- B.酒精擦浴
- C.冰水灌肠
- D.大血管处放置冰袋
- E.口服退热剂

88.患者女,50岁。单纯性甲状腺肿,护士应指导患者避免吃卷心菜、萝卜的理由是

- A.减轻对胃粘膜的刺激
- B.会阻碍甲状腺素合成

- C.避免消化不良
- D.避免过敏
- E.减少纤维素摄入

89.某2型糖尿病患者,体态肥胖,“三多一少”症状不太明显,血糖偏高,长期采用饮食控制和口服降血糖药物治疗,但血糖仍高,针对此患者最应增加的措施是

- A.补充碳酸氢钠
- B.注射胰岛素
- C.加大降糖药剂量
- D.运动疗法
- E.应用抗生素

90.患者女,68岁。头部外伤后头痛、呕吐3小时入院,血压100/70 mmHg,头颅CT提示硬膜外血肿,护士告知患者要保持大便通畅,勿用力排便,其主要目的是

- A.防血压升高
- B.缓减头痛
- C.防止出血
- D.预防脑疝
- E.预防痔疮

91.患儿男,11岁。以“流行性脑脊髓膜炎”入院治疗。查体:T 39.6℃,P 108次/分,R 20/分,BP 110 mmHg;神志清楚,呼吸规则,双侧瞳孔等大等圆,对光反射灵敏;手臂、胸、腹及下肢等处散在瘀点;颈强直(+),克氏征(+),该患儿目前所处的临床类型为

- A.脑型
- B.轻型
- C.休克型
- D.普通型
- E.暴发型

92.患者男,40岁。脑肿瘤手术后留置脑室引流管。通常的情况下每日引流量不宜超过

- A.200 mL
- B.400 mL
- C.300 mL
- D.600 mL
- E.500 mL

93.1岁女婴,出生史正常。喂养正常。现进行常规生长发育检查。该女婴的左手腕部X线射片,可显示的骨化中心数量最多为

- A.6个
- B.0个
- C.4个
- D.8个
- E.2个

94.属于疫苗接种的异常反应的是

- A.心因性反应
- B.偶合发病
- C.原有疾病加重
- D.一般反应
- E.变态反应

95.某6月龄婴儿,父母带其到儿童保健门诊进行预防接种,此时应给该患儿注射的疫苗是

- A.百白破疫苗
- B.乙肝疫苗
- C.卡介苗
- D.腮麻风疫苗
- E.脊髓灰质炎疫苗

96.中医理论中,“具有防御作用而运行于脉外之气”被称为

- A.元气
- B.营气
- C.肺气
- D.卫气
- E.真气